Anul al 54-lea | 14 Pagini | EXEMPLARUL { In România 3 lei, In străinătate 6 lei | 14 Pagini | Nr. 178 Joi 1 Iulie 1937
P IIII

Taxa poștală plătită în numerar conform aprobării dir. G-le P. T. T. No. 120.288/932

BIBLIOTECA CENTRALA „ASOCIAȚIUNII" SIBIU

ABONAMENTE IN ȚARA Lei 200 pe 3 luni Lei 380 pe 6 luni. Lei 750 pe 12 luni. O lună Lei 80 In străinătate în raport cu tariful poștal și valuta

UNIVERSUL

ABONAMENTE LA „VESELIA" „UNIVERSUL COPIILOR" ȘI AL TINERETULUI" ZIARUL CĂLĂTORIILOR Câte 220 Lei pentru 12 luni în țară

FONDATOR: LUIGI CAZZAVILLAN

CELE DIN URMA ȘTIRI DIN LUMEA INTREAGA, TELEGRAFICE ȘI TELEFONICE

REDACȚIA ȘI ADMINISTRAȚIA: BUCUREȘTI, STR. BREZOIANU No. 23-25

CENTRALA TELEFONICA A ZIARULUI: 3.30.10: SECRETARIATUL DE REDACȚIE: 3.30.15

DIRECTOR: STELIAN POPESCU

Proprietatea și naționalitatea

Proprietatea este un atribut firesc și necesar al ființei omenești. Este încoronarea luptei milenare a omului pentru stăpânirea naturii și pentru asigurarea existenței. Este însăși condițiunea lui de viață.

A privi, totuși, proprietatea numai ca o expresie a egoismului omenesc, ca obiect al râvnei noastre de posesiune și acaparare, ar fi, poate exagerat și nedrept, deși însuși acest egoism — legat de firea noastră și de legile vieții — poartă prin chiar aceasta, în sine, pecetea legitimității.

Dar proprietatea — bine înțeles, cu toate reglementările și corectivele ce s'au adus exercițiului ei — reprezintând, oarecum, prelungirea ființei și puterilor omului în spațiu și timp, constitue, nu numai chezășia unui trai mai bun și mai la adăpost de vicisitudini, dar și un element de temelie a căminului și vieții de familie, un element de ordine și de stabilitate socială, care trebue să intereseze în chip deosebit pe cârmuitorii de popoare.

Desconsiderarea acestor adevăruri simple va face insuccesul de totdeauna și de pretutindeni al tuturor încercărilor marxiste de a funda, societățile omenești pe principiul non-proprietății sau al proprietății colective.

Dar de aci rezultă și o îndatorire fundamentală pentru apărătorii ordinei și siguranței sociale actuale; aceea de a veghea ca repartiția bunurilor și în deosebi a proprietății funciare să se extindă asupra unui contingent cât mai mare din populația țării, contingent care să fie alcătuit cu prioritate din elementul autohton. Cu fiecare cetățean-proprietar sporește însăși baza ordinei și stabilității sociale într'un stat; cu fiecare *român-proprietar* sporește însăși baza stăpânirii și ordinei românești în statul nostru național.

Formula „România a românilor" exprimă în primul rând această formă concretă a stăpânirii românești în hotarele statului politic.

Și aci trebue să recunoaștem, că, din acest punct de vedere, marea reformă a împroprietăririi țărănești — cu toate greșelile și omisiunile sub raportul organizării sale economice și financiare — a corespuns principial acestui comandament național

Ce păcat însă, că în loc să întărim și să desvoltăm acest principiu, prin legi ca aceea privitoare la organizarea și încurajarea agriculturii (art. 5 și 6) n'am făcut decât să slăbim bazele și garanțiile pentru păstrarea caracterului național al proprietății țărănești, de îndată ce, sub anumite pretexte, am deschis poarta străinilor pentru achiziționarea loturilor de împroprietărire și am îngreuiat în schimb mișcarea acestor loturi între țărani.

Alt mare păcat este că n'am controlat și am lăsat frâu liber înstrăinării proprietății urbane, ceea ce a sporit proporția de înstrăinare a orașelor noastre, ajunse și pe calea proprietății imobiliare în stăpânirea de fapt a străinilor și a minoritarilor.

Ne fălim cu miile de zgârie nori care împânzesc azi toate arterele Capitalei și toate cartierele ei, fără să ne dăm seama că 90% din ele aparțin neromânilor și că deci, în aceeași proporție, capitala țării a devenit o Cosmopolis, citadelă a străinilor, cari ne-au impus—prin arhitecții, inginerii și antreprenorii lor — tot străini — până și stilul și o estetică barbară, care nu ne aparțin, dar care completează și în această privință, procesul înstrăinării.

Conducătorii destinelor românești au stat cu brațele încrucișate, când puteau pe deoparte să înfrâneze ofensiva înstrăinării orășenești prin îngrădiri justificate, iar pe de altă parte, s'o contrabalanseze printr'o politică pozitivă de încurajare a construcțiilor de locuințe pentru muncitorii, meseriașii, micii negustori și funcționarii ROMÂNI. Această politică trebuia să fie cu deosebire activă în centrele orășenești din nouile provincii, unde fiecare proprietar român reprezintă un pas definitiv câștigat pe tărâmul naționalizării orașelor.

Dacă n'am făcut-o până acum, se gândește cineva s'o 'nceapă măcar de aci înainte ?

Legea pentru încurajarea agriculturii

de CONST. GAROFLID

Legea cu acest titlu votată de parlament în primăvara trecută, nu prevede numai obligații urmate de sancțiuni pentru cei care nu le îndeplinesc, ea cuprinde și măsuri positive de încurajare. Pentru anumite culturi, pe care ministerul agriculturii dorește să le răspândească, legea prevede scăderi din impozitul funciar.

Alegerea culturilor încurajate nu corespunde, însă, totdeauna interesului general și nici particular. Se prevăd bunăoară prime indirecte pentru plante, cum sunt menta, anisonul, chimionul, etc. a căror vânzare și azi e foarte grea. Ce va fi atunci când cultura lor se va întinde ? Și ce interes are țara să mărească suprafața acestor culturi de lux ? Ele se încurajează singure dacă au târg.

E drept că legea ajută și culturi de mare folos obștesc, cum e cultura plantelor de nutreț: lucernă, trifoi, borceag, etc. Aceasta ar fi destul ca legea să fie folositoare deși lipsesc din ea măsurile cele mai importante pentru încurajarea agriculturii: scutire de impozit și avantaje de credit pentru irigații, drenaj; scutire de taxe vamale pentru importul de mașini agricole; scăderi de transport pentru materia primă și producția

(Continuare în pag. 2-a)

Vizita M. S. Regelui Carol II în Polonia

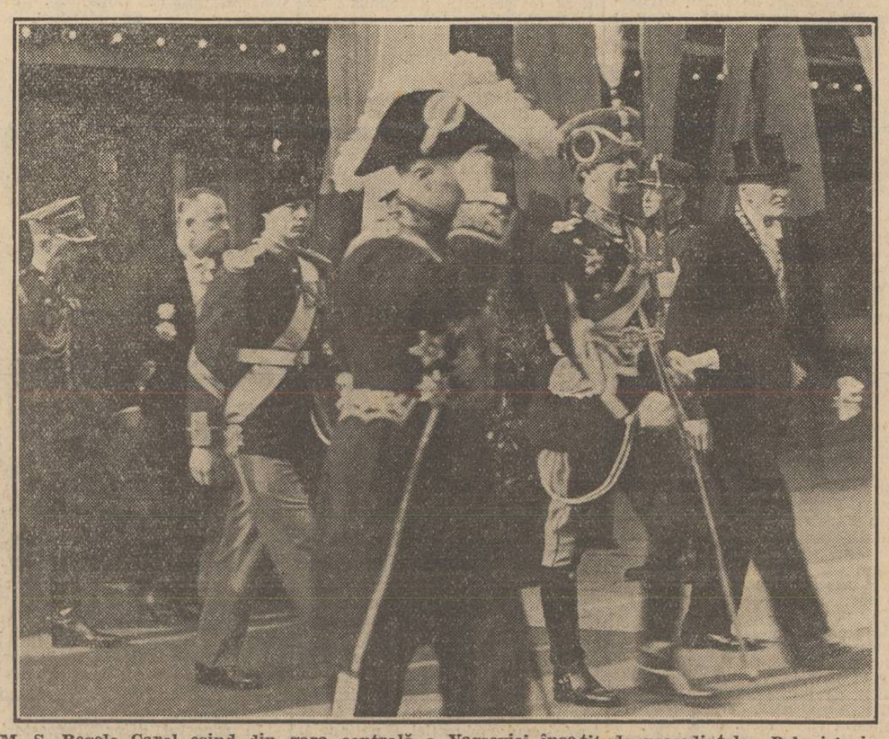

M. S. Regele Carol eșind din gara centrală a Varșoviei însoțit de președintele Poloniei și urmat de Măria Sa Marele Voevod Mihai, însoțit de d. mareșal Ed. Smigly - Rydz.

Suveranul României comandant onorific al reg. 57 infanterie

Solemnitatea dela Biedrusk

Varșovia, 28 (Rador). — Azi dimineață, la ora 6 și 10 a sosit în gara Bolechow trenul regal, cu care M. S. Regele și Marele Voevod Mihai părăsiseră la miezul nopții capitala Poloniei.

La sosirea în gară, Suveranul României și Marele Voevod Mihai au fost salutați de d. Marussewski, voevodul din Poznan și de comandantul corpului de armată din acest oraș. O companie de onoare a dat onorurile în timp ce muzica militară a intonat imnul român. După micul dejun pe care M. S. Regele și Voevodul Mihai l-au luat în tren, Suveranul și Principele moștenitor au trecut în revistă, însoțiți de mareșalul Smigly Rydz, compania de onoare.

Suveranul român purta uniforma de mareșal, în ținută de campanie, ca și mareșalul Smigly Rydz, iar colonelul Beck, ministrul afacerilor străine, purta uniforma de colonel de artilerie.

S'a format apoi un cortegiu care s'a îndreptat spre poligonul de tragere dela Biedrusk, în ordinea următoare : M. S. Regele și mareșalul Smigly Rydz în primul automobil, iar Măria Sa Marele Voevod Mihai și generalul Fabrycy în al doilea automobil.

Ca și gara, întregul parcurs era pavoazat cu drapele române și polone, cu flori și verdeață.

După ce a asistat la exercițiile militare dela poligonul de tragere, M. S. Regele s'a dus la câmpul de paradă spre a lua în mod solemn comanda onorifică a regimentului 57 polon.

Tribunele special amenajate, împodobite cu verdeață și drapele românești erau înțesate de o mulțime enormă, sosită dela Poznan și împrejurimi pentru a saluta pe Suveranul țării aliate.

In momentul sosirii Regelui României, care era însoțit de mareșalul Smigly Rydz, mulțimea a aclamat pe Suveran, aruncând flori. Intr'un al doilea automobil a sosit și Măria Sa Voevodul Mihai, însoțit de generalul Fabrycy, care deasemeni a fost călduros ovaționat de public.

Regimentul 57 a dat onorurile, în timp ce muzica militară a intonat imnul român. Comandantul regimentului, colonelul Grodzicki, salutând cu sabia, s'a prezentat M. S. Regelui, care a trecut trupele în revistă, salutând pe soldați în limba poloną „Czolem zolnierze".

Apoi, într'o atmosferă înălțătoare, mareșolul Smigly Rydz a dat citire proclamației președintelui republicii polone, prin care se oferă Suveranului României comanda onorifică a regimentului 57.

Colonelul Grodzicki a rostit o înflăcărată cuvântare, în care a arătat că regimentul său este mândru de marea cinste care i se face prin luarea comenzii de către M. S. Regele Carol și asigură pe Suveranul României că unitatea sa va fi demnă de această onoare atât în timp de pace cât și în timp de războiu, apărându-și patria și România Mare.

Incheindu-și cuvântarea, colonelul Grodzicki a rugat pe M. S. Regele Carol să primească însemnele onorare care simbolizează fraternitatea de arme a tuturor ostașilor din regimentul 57.

Apoi, Suveranul a decorat drapelul regimentului cu ordinul „Mihai Viteazul" cl. III, pentru eroismul de care a dat dovadă în cursul războiului din 1919-1920.

Cu o ținută impecabilă, regimentul a defilat apoi în fața M. S. Regelui, care era îmbrăcat în uniforma de colonel al armatei polone.

In mijlocul uralelor, Suveranul, însoțit de Măria Sa Marele Voevod Mihai, de mareșalul Smigly Rydz și de suită, a părăsit câmpul de revistă dela Biedrusk, plecând la castelul comandantului regiunii militare.

La castel este arborat drapelul regal român, iar garda o face un detașament de ulani.

VIZITAREA TERENULUI DE BOMBARDAMENT

Varșovia, 28 (Rador).— După terminarea tragerilor militare dela Biedrusk, M. S. Regele Carol II și-a exprimat dorința de a se duce pe terenul asupra căruia s'a executat bombardamentul avioanelor și artileriei, deși autoritățile militare îi expuneau Suveranului că prin această deplasare se reduce timpul rezervat pentru odihna Sa, că drumul pentru a se ajunge la obiectivele bombardamentului este foarte anevoios și că există și o mare primejdie, din pricina obuzelor neexplodate. Suveranul României nu a putut fi însă hotărît să-și schimbe intenția.

Sosit la fața locului, M. S. Regele și membrii suitei s'au putut convinge că bombardamentul a avut un efect deosebit. Din 36 de bombe, 32 și-au atins țintele, distrugând 5 tunuri din cele 8 marcate pe teren.

M. S. Regele Carol II s'a odihnit apoi câtva timp în apartamentele rezervate la castel.

DEFILAREA TRUPELOR

La ora 12 și 15 M. S. Regele s'a dus să primească defilarea trupelor, care s'a făcut pe acelaș teren, în calitate de comandant al regimentului 57 infanterie. Suveranul purta uniforma de colonel polon și Marele Cordon al Ordinului „Vulturul Alb", precum și trei decorații de război, între cari și „Virtutea Militară". Pe cap Suveranul purta o cască de oțel.

O imensă mulțime a aclamat furtunos sosirea Suveranului.

Defilarea a fost deschisă de generalul Knell Kownowski, comandantul regiunii militare Poznan, care, trecând prin fața Suveranului, a salutat de trei ori cu sabia. Suveranul a răspuns cu salutul militar polon la defilarea impecabilă a regimentului 57 infanterie. Ofițerii și soldații aveau pe epoleți cifrele regale. Deasemeni au defilat prin fața Suveranului și celelalte regimente cari au luat parte la manevrele militare.

Frumoasa ținută a trupelor a stârnit aplauze nesfârșite. Din tribune se aruncau în calea ostașilor flori.

După infanterie a defilat artileria, apoi unitățile blindate și motorizate, și în sfârșit cavaleria.

Generalul Knell-Kownowski, după terminarea defilării, a prezentat raportul M. S. Regelui.

Banchetul dela cazinoul ofițerilor

Suveranul s'a dus apoi în automobil la cazinoul ofițerilor. In clipa când Suveranul s'a suit în mașină publicul I-a făcut o manifestație spontană, arătându-și sentimentele sale de dragoste și respect pentru Augustul oaspete. Părăsind în grabă tribunele, mulțimea a înconjurat automobilul Suveranului, aruncându-I flori și aclamându-L călduros. Vădit mișcat, Suveranul a salutat cu salutul polonez.

Când M. S. Regele a intrat în sala cazinoului, fanfara militară a intonat marșul regimentului 57 infanterie.

Comandantul regimentului 57 infanterie, colonelul Grodzicki a prezentat Suveranului pe ofițerii regimentului. Apoi general Knell-Kownowski a prezentat pe comandanții principalelor unități din circumscripția militară Poznan. Corpul ofițeresc a oferit apoi un dejun în onoarea Regelui României, în calitate de comandant al regimentului 57

La dreapta Suveranului se afla d. Beck, în uniformă de colonel de artilerie, iar în stânga generalul Kasprycki, ministrul afacerilor militare. In fața M. S. Regelui era mareșalul Smigly Ridz, având la dreapta sa pe Marele Voevod Mihai, iar la stânga pe d. E. Urdăreanu, mareșalul Curții.

Generalul Knell Kownowski, adresându-se Suveranului, a pronunțat următoarea cuvântare:

„Sire, viața soldatului este aceeaș pretutindeni și totdeauna. Luptăm, — aceasta este ținta și datoria noastră, mergem, — pentru a ajunge la timp. Se trăește în comun, pentru desvoltarea sentimentului de camaraderie, care este indispensabil pentru a iubi și a-ți îndeplini bine datoria.

In timpul acestor câteva ore pe cari Majestatea Voastră a binevoit să le petreacă pe câmpul nostru dela Biedrusk, am încercat să arătăm Majestății Voastre câteva fragmente din viața noastră de soldat, și dacă n'am reușit să primim pe Ma-

(Continuare în pag. 2-a)

Cortegiul regal îndreptându-se spre castelul regal.

24555.

Neînțelegerile în chestiunea spaniolă n'au fost inlăturate pe deplin

—XOX—

Italia și Germania se opun ca să fie făcut controlul numai de flotele franceză și engleză

Roma, 28 (Rador). — Sub semnătura directorului său, d. Virginio Gayda, „Giornale d'Italia" respinge în numele Italiei și Germaniei ideia ca supravegherea coastelor Spaniei să se facă exclusiv de flotele franceză și britanică.

Atitudinea cercurilor italiene oficiale în această chestiune nu mai lasă loc la nici o îndoială, iar oficiosul italian o stabilește limpede în felul următor:

„Monopolul controlului franco-britanic al coastelor Spaniei ar însemna un sprijin important adus încercărilor de monopolizare comunistă a Spaniei. Italia și Germania, care apără de multă vreme o politică de demnitate europeană în Spania, nu pot să-l accepte".

In continuare, d. Virginio Gayda afirmă că de altfel nimic nu se poate face fără Italia și Germania, al căror consimțământ pentru chestiunea controlului este absolut necesar.

„Dela început, scrie ziarul, trebue spus că nimic nu poate fi întreprins fără consimțământul Italiei și Germaniei. Această chestiune prejudicială trebue să domine politica europeană față de evenimentele din Spania".

După ce afirmă că nici guvernul din Roma și nici cel din Berlin nu urmăresc nimic din ce ar putea aduce cea mai mică atingere a drepturilor suverane ale națiunii spaniole și că cele două țări nu urmăresc decât să obțină „ca bolșevismul impus de forțe străine să fie măturat din Spania", d. Virginio Gayda stăruește asupra strânsei comunități de vederi dintre Italia și Germania.

D. Francois-Poncet, ambasadorul francez la Berlin, întreținându-se cu ministrul de externe von Neurath

„Asupra acestui punct ca și asupra celorlalte, funcționarea axei Roma-Berlin este, afirmă „Giornale d'Italia", categorică : actualmente convorbiri active se desfășoară între cele două capitale pentru definirea unei linii de conduită comună și pentru stabilirea unei perfecte sincronizări a acțiunii celor două guverne".

*

Berlin, 28 (Rador). — Oficiosul „Berliner Boersen Zeitung", comentând proectul franco-britanic, potrivit căruia controlul internațional al coastelor Spaniei ar urma să fie făcut numai de flotele franceză și engleză, având pe bordul vapoarelor observatori neutri, scrie între altele :

Acest plan nu poate fi primit cu entuziasm în Germania. Experiența trecutului îndeamnă la mare scepticism în această privință.

Suntem siguri să supravegherea va funcționa foarte bine față de naționalești, dar nu suntem în drept să credem că ea va funcționa cu aceleași rezultate și față de guvernamentali.

PORTUGALIA CERE RETRAGEREA OBSERVATORILOR STRĂINI DIN PORTURILE SALE

Roma, 28 (Rador).— Agenția „Stefani" transmite din Paris :

In cercurile diplomatice se afirmă că Portugalia, solidarizându-se cu Italia și Germania, va cere în ședința de mâine a comitetului de neintervenție dela Londra retragerea observatorilor străini din porturile sale.

Se adaogă că guvernul din Lisabona va cere și retragerea observatorilor englezi, care exercită controlul la frontierele terestre ale Portugaliei.

VAPOARELE GERMANE SE INAPOIAZĂ DIN MEDITERANA

Londra, 28 (Rador). — In Marea Mânecii au fost semnalate, în largul portului Calais, două crucișătoare, patru distrugătoare și un submarin german, care se înapoiază din apele spaniole.

Bastimentele germane se îndreptau spre nord-est.

Anglia și chestia recunoașterii ca beligerant a generalului Franco

Hendaye, 28 (Rador). — *Șeful departamentului diplomatic din guvernul generalului Franco, d. Jose Antonio Sangroniz, a făcut, azi, o vizită lui sir Henry Chilton, ambasadorul Marei Britanii în Spania, care locuește dela începutul războiului civil la Hendaye.*

Corespondentul agenției Havas este informat că reprezentantul generalului Franco a discutat cu ambasadorul englez recunoașterea de către Marea Britanie a calității de beligerant guvernului naționalist.

După o îndelungată convorbire, d. Sangroniz a părăsit pe sir Henry Chilton, refuzând să facă declarații presei asupra acestei întrevederi.

Von Ribbentrop s'a inapoiat la Londra

Londra 28 (Rador). — D. von Ribbentrop, ambasadorul Reichului la Londra, va sosi astăseară la Londra, venind dela Berlin, în loc de a veni Miercuri, cum se anunțase la început.

D-sa va asista mâine la reuniunea subcomitetului de neintervenție.

Impresie de destindere

Londra, 28 (Rador). — *In cercurile politice britanice se subliniază că înapoierea din Spania a șapte vase de război germane, a căror trecere a fost semnalată prin canalul Mânecii, întărește impresia de destindere care s'a manifestat la Londra încă de Sâmbătă în legătură cu afacerea spaniolă.*

Modul în care se va desfășura mâine ședința subcomitetului de neintervenție va da de altfel indicații precise asupra naturii acestei destinderi. Se prevede că delegațiile nu vor fi în măsură să se pronunțe asupra propunerii tinzând a repartiza între Franța și Anglia supravegherea tuturor coastelor spaniole. Propunerea aceasta urmează să fie comunicată guvernelor reprezentate. Numai după primirea răspunsurilor acestor guverne va putea fi convocat din nou subcomitetul.

Noul primar al Parisului

Paris, 28 (Rador). — *D. Rene Faillet, membru al majorității consiliului municipal al Parisului, a fost ales președinte al consiliului municipal, cu 54 de voturi contra 25 obținute de candidatul comunist.*

Noul președinte al consiliului municipal este membru al alianței democratice.

Turburările dela Bruxelles

In timpul manifestației organizată la Bruxeles de foștii luptători, spre a protesta contra votării legii amnistiei, demonstranții au rupt un cordon de poliție și au pătruns în zona interdisă. Un [illegible] darmii călări au intervenit atunci cu sabia scoasă, spre a [illegible]